Gerente:
Camilo de Mézerville
Administrador:
Enrique de Mézerville
Oficina y Talleres
Imprenta MINERVA

DIARIO DEL COMERCIO

INDEPENDIENTE, DE INFORMACION E INTERESES GENERALES

Director: VICENTE SAENZ

Suscrip. mensual ₡ 3,00
Número suelto . 0,15
Número atrasado 0,25
Teléfono 688
Apartado S

AÑO IV | San José, Costa Rica, Viernes 18 de Enero de 1924 | No. 1004

Ha sido cerrada la estadística del Hospital

El doctor don José María Barrionuevo, competente médico que tiene a su cargo las estadísticas del Hospital de San Juan de Dios, ha terminado en días pasados las correspondientes al año de 1923.

El trabajo efectuado por este ilustre galeno en este sentido, puede rivalizar con los que se hacen en los E.E. UU. y Europa. Es una estadística minuciosa, con datos precisos del paciente, edad, nacionalidad, estado, enfermedad, tiempo de tratamiento, etc., etc.

Las cifras en general de esta estadística, comparadas con el año de 1922, son las siguientes: En el año de 1922 se atendieron 6,869 pacientes, en el de 1923 8,024, dando por lo tanto un aumento de 1,155, lo que demuestra el incremento que va tomando anualmente este establecimiento de caridad, cuya principal renta es la de la lotería del Asilo Chapuí, y al que afluyen pacientes de todas partes de la República.

Felicitamos al doctor Barrionuevo por su laborioso trabajo.

Mañana sábado queda establecido el tráfico con Limón

Con motivo de cierta nota que apareció en un periódico de la mañana, dando como imposible que la Northern pudiera poner al servicio del público el tráfico entre Alajuela y Limón, conforme lo ofrece la Compañía en el Anuncio que que en otra sección de este mismo diario publicamos, acudimos a la oficina del Secretario de la Compañía don Adolfo Osborne y le preguntamos qué había de cierto sobre la noticia en referencia dada por el colega. A lo que el señor Osborne repuso: "Ud. sabe, mi amigo, que esta Compañía es lo suficientemente seria para no permitirse jugar con el público, ni usa en ninguno de sus actos del bluff. Si ya por medio de avisos se ha comunicado que el tráfico quedará restablecido mañana sábado hasta Limón, así tiene que ser. Y si Ud. hace referencia en su periódico a este punto, ruégole hacer saber al público que la Compañía está perfectamente lista para prestar los servicios de tráfico hasta Limón en la fecha indicada, y que todos los exportadores de café y el comercio en general serán atendidos a la mayor brevedad y con toda preferencia, para lo cual se ha organizado ya con suficiente número de carros y locomotoras".

Sociedad Cooperativa Centroamericana

Hemos tenido el gusto de recibir un prospecto de la "Sociedad Cooperativa Centroamericana" que un grupo de apreciables caballeros han organizado en esta capital y cuyo objeto es "defender al comprador y consumidor contra los perjuicios causados por la especulación, el engaño, el acaparamiento y las prácticas deshonestas del comercio". Agradecemos el envío y deseamos a la sociedad muchos años de vida y éxito completo en sus labores.

CABLEGRAMAS

Se firmó en París el Tratado de Tánger

Kameneff reelecto Presidente del Soviet

Ha sido firmado el convenio de Tánger en París

París, enero 17.—El tratado de Tánger, regulando el estatus del puerto marroquí y disponiendo que impere en la ciudad y en su zona jurisdiccional un régimen de neutralidad en caso de guerra y la igualdad absoluta de derechos comerciales para todas las naciones, quedó listo para la firma en el Quai d'Orsay.

Oficialmente se informó que los delegados de la Gran Bretaña y de Francia procederían a fijar sus firmas en el protocolo cuando se reunirían todos los miembros de la conferencia internacional. El delegado español, sin embargo, alegando que no tenía instrucciones finales de su gobierno, rehusó firmar, esperando que lo haga posteriormente de acuerdo a lo que acuerde el gobierno de Madrid.

La nota sensacional de las últimas horas de la conferencia ha sido el esfuerzo realizado por Italia para tener participación en las sesiones, que Francia resueltamente inició oponiéndose a él desde el primer momento. España se alineó del lado de Italia sosteniendo contra Inglaterra y Francia su derecho a participar en las negociaciones.

Se afirmó oficialmente en el Quai d'Orsay que los gobiernos interesados en el acuerdo sabían que los Estados Unidos declaraban que el tratado era aceptable para ellos.

El procurador de Puerto Rico fue omitido

San Juan, P. R., enero 17.—Se especula aquí mucho sobre la noticia que circula en los círculos políticos y de la prensa, acerca de que entre trescientos nombramientos enviados para su confirmación al Senado de los Estados Unidos por el presidente Coolidge no se encuentra el de Mr. H. Coates, procurador general de Puerto Rico.

En algunos círculos se cree que eso sea debido a la influencia del senador Curtis, el que sostiene correspondencia con Mr. Ira K. Wells, sobre los asuntos de Puerto Rico.

Un funcionario federal ha declarado que no le constaba si el nombramiento de Mr. Coates sería o no aprobado por el Senado, en caso de ser presentado por el Presidente Coolidge, pero que en todo caso lo que podía asegurar es que el nombramiento de Mr. Coates no figura entre los que se han enviado a ese cuerpo para su aprobación.

En ocasiones anteriores se había publicado aquí que, dadas las circunstancias de influencia de Curtis anotadas, el nombramiento de Mr. Coates no sería ratificado; pero nunca se supo que no se incluiría en la lista de los remitidos al Senado, a menos que se haya dejado para hacerlo en fecha posterior.

Por tratarse de un alto funcionario, el asunto está aquí a la orden de las especulaciones políticas del día.

Rusia se prepara para disputar la supremacía aéreo-naval en Europa

Londres, enero 17.—La Rusia soviet ha entrado en la liza para la supremacía aérea en Europa.

León Trotzky, Ministro de la Guerra del Gobierno soviet, está rápidamente preparándose a crear una poderosa fuerza aérea y al mismo tiempo urgiendo la creación de una marina de combate, una verdadera marina de guerra lo más pronto posible, según noticias que llegan aquí de Moscú.

Ya se han pedido a Holanda 500 aeroplanos del tipo Fokker, al mismo tiempo que establece fábricas nacionales de aeroplanos, bajo la dirección de peritos alemanes. Es interesante observar que las alas de estos aeroplanos se construyen en los Estados Unidos y que es probable que algunas de éstas vayan a equipar un gran número de las máquinas pedidas a Rusia.

A nuestros suscriptores y anunciantes

Muy a nuestro pesar sólo 4 páginas ofrecemos hoy a los suscriptores del DIARIO DEL COMERCIO. Débese la irregularidad a que la Compañía de Luz y Fuerza nos dió aviso ayer sumamente tarde (6 p. m.) de que a la una de la madrugada procederían a efectuar en sus talleres serias reparaciones, teniendo que suspender a esa hora el servicio.

Imposible habría sido para esta hoja formar sus ocho páginas y hacer su DOBLE gran tiraje en término tan fatal, por lo que, en el temor de que se quedasen hoy sin periódico nuestros abonados, preferimos servirles siquiera estas cuatro páginas.

A ellos les pedimos pues muy cumplidas excusas. Y a la Compañía le rogamos que, cuando tenga que suspender la fuerza, se sirva avisárnoslo con tiempo para evitar serios perjuicios a esta Empresa.

Rezago de ayer

La Oficina de Control y la refrendación de giros

El Jefe de la Oficina del Control, don Juan Bautista Quirós, publica en el Diario Oficial un aviso haciendo saber a los empleados públicos y demás interesados, "la conveniencia de hacer refrendar sus giros *el mismo año en que hayan sido expedidos*". Fundan lo anterior en las razones siguientes:

"Debiendo liquidarse el Presupuesto el 31 de diciembre de cada año, según la ley; aún cuando los giros expedidos en ese año son buenos una vez que hayan sido refrendados los conocimientos en que se han hecho figurar; y por consiguiente han sido debidamente cargados en las cuentas respectivas; esto no obstante, si se presentan *a la refrendación hasta el año siguiente para ser cobrados*, resulta que se obliga al Tesoro Nacional a hacer un desembolso correspondiente al al año anterior que ya fue liquidado."

Nuevo impuesto sobre barberías

Las peluquerías son los únicos establecimientos en la República que no pagan impuestos. En un tiempo pagaban una tarifa relativamente baja y hace un tiempo fue suprimida.

Actualmente hay un proyecto del que conocerá el Municipio, tendiente a hacer pagar 50 colones a las de primera clase, 30 colones a las de segunda y 15 colones a las de tercera, por trimestre.

La noticia no la recibieron con agrado los dueños de barberías, ni nosotros tampoco por aquello de que "del cuero se sacan las correas".

El timo de los marranos

De Santa María de Dota venía para la capital el señor Arcadio Montero conduciendo cinco hermosos marranos destinados a la venta.

Cerca de Desamparados le salieron al paso dos sujetos al parecer comerciantes de ganado y le entablaron conversación.

Un rato después le proponían la compra de los animales y llegando a un acuerdo respecto al precio, convinieron en que uno de ellos se llevaría los cerdos por un atajo donde decían tener una finca. El otro se vendría a la ciudad a pagar la cuenta.

En efecto, llegaron anteanoche. Como era ya tarde se hospedaron en un hotel de tercera clase con el fin de cancelar al día siguiente la deuda.

Ayer muy temprano despertó el señor Montero y por más que preguntó por el comerciante y que lo ha buscado por todas partes, nadie le ha dado razón.

Las autoridades conocen ya de este timo de los marranos.

Dos niños que se fugan del hogar

El señor José Ramón Rojas se ha quejado a los detectives de que de su hogar desaparecieron sus sobrinos Gonzalo Chaverri y Carlos Román, de 14 y 10 años de edad respectivamente.

Alguien asegura que se fueron a pie hasta Puntarenas y se sospecha que se encuentran en el Guanacaste.

Robo de un pañolón

Una señora González se ha quejado a las autoridades de que un individuo muy "amigo" de la casa, le robó un hermoso pañolón de su propiedad.

Sospecha que se encuentra empeñado.

Los rieles del tranvía

Se quejan los cocheros de que en muchas calles de la ciudad los rieles del tranvía están a tal desnivel del macadam, que les proporcionan muchas molestias.

Esa irregularidad le corresponde solucionarla a la Empresa.

EN TIBAS

Uno de los lugares más alegres para la presente temporada de verano es San Juan de Tibás. Veranean allí don Fernando Goicoechea, señora y familia, y las señoritas Isabel y María Goicoechea, doña María Teresa de Cardona y su bella hija María, el general don Juan Bautista Quirós, su señora y familia y doña Elena Jiménez de Quirós.

Se encuentra en esta capital un hijo del Rey Alfonso XIII (Sic.)

Dice que es Ingeniero Civil y General del Ejercito Venezolano

Ayer en la tarde, en el Departamento de Pasaportes nos encontramos con un sujeto alto, delgado, moreno, que conversaba calurosamente con el jefe de la oficina don Héctor Vargas.

Incidentalmente nos enteramos de la conversación.

Nuestro hombre se expresaba así: "Viajo de incógnito, pues no deseo revelar mi nombre de pila."

—¡Entonces, no se le puede extender el pasaporte!

—Pues bien. Soy hijo adoptivo del capitán de la Guardia Civil Española don Fernando de la Mancha y Bravo de Machuca. Mi madre es dama de la Corte y se llama doña Victoria de Ponesburgo y Monturiol, pero el capitán no es mi padre....

—¿Qué?

—Lo que oyen. Mi padre es Alfonso XIII, Rey de España por la Gracia de Dios. (Casi caemos de espaldas).

Ando de paseo por América. He estado en Venezuela en donde soy ingeniero civil y general del ejército, Me he batido en Maracaibo y ahora voy para Guatemala.

Hasta allí nuestro hombre que no sabemos si anda con un tornillo flojo...

Los últimos duelos

Leopoldo Abarca, 27 años, Piedras Negras, hijo de Sinforoso Abarca y María Jiménez.

—Antonio Mora, de 26 años, vecino de Aserrí, hijo de Arcadio Mora Peña y Luisa Delgado.

—Víctor Arguedas, de 36 años, vecino de Matina, casado con Anita Guillén, hijo de Vicente Arguedas y Rafaela González.

—Jesús María Araya, de 38 años, vecino de la Merced.

—Gladis María del Carmen Núñez, 1 año, de San José.

—Lucía Gamboa, de 40 años vecina de La Gloria, viuda de Benito Ballestero, hijo de Mercedes Gamboa y María Zúñiga.

—Josefa Cárdenas, de 35 años, vecina de Nicoya, esposa de Jacinto Moreno.

—Alberto Millán, de 36 años, vecino de Villa Colón, hijo de Ezequiel Millán y Nicolasa Solís.

—José García, de 50 años, de nacionalidad española, vecino de Siquirres.

—María Solís Retana, de 54 años, vecina del Hospital, viuda de Estanislao Marín, hija de Juan Solís y Rafaela Retana.

—Enriqueta Braun, de 54 años, vecina de Santo Domingo de Heredia, esposa de Juan Barquero, hija de José María Braün y Casimira Vargas.

—María Lucila Rojas, de 1 año, vecina del Hatillo, hija de Teodoro Rojas y Adelina Aguilar.

—Enriqueta Arguedas de 40 años, vecina del Hospital, viuda José Francisco Solís, hija de Inocente Arguedas y Liboria Mejías.

—Francisco Jiménez, de 60 años, vecino de Alajuela, esposo de Antonia González e hijo de Francisco Jiménez y Gregoria Castro.

Este documento es propiedad de la Biblioteca Nacional "Miguel Obregón Lizano" del Sistema Nacional de Bibliotecas del Ministerio de Cultura y Juventud, Costa Rica.

Cables

Viene de la pág. 1

Trotzky tiene esperanza de que no pasará mucho tiempo sin que la flota aérea soviet pueda parangonarse favorablemente con las de Francia e Italia. Francia es actualmente la primera potencia aérea y no pasará mucho tiempo en que Italia sea la segunda, siguiéndole de tercera la Gran Bretaña.

Se dice que la resolución repentina de Trotzky urgiendo por una marina de guerra es debida a ira por las actividades de las fuerzas navales de la Entente en aguas rusas.

Alega el Ministro de Guerra soviet que buques británicos y noruegos están dedicándose en las costas nortes de Rusia a la pesca, sin tomar en cuenta los límites territoriales. Acusa a los japoneses de estar haciendo lo mismo en el Pacífico. El Ministro soviet dice que los buques de guerra de la Entente en el Mar Negro "actúan con tal libertad que parecería que ellos lo estuvieran haciendo en sus propias aguas."

Leo Kameneff reelecto Presidente del Soviet

Moscú, enero 17.—Leo Kameneff fue reelecto Presidente del Soviet de Moscú. En el discurso pronunciado con tal motivo, expuso que "las declaraciones hechas por el Presidente de los Estados Unidos con respecto a Rusia en su mensaje último anual, junto con el hecho de que Lord Curzon, Ministro del Exterior británico, es impopular en su propio país, demuestran que la posición de Rusia ha mejorado" y luego agrega:

"Estamos en víspera de obtener el reconocimiento del Gobierno italiano, lo cual refuerza más aún nuestra posición en Europa."

Hay químicos

Que merecen elogios. Pasteur descubrió el microbio de la rabia, lo que ha salvado millones de personas. Otro químico francés ha descubierto no hace mucho un producto para curar el asma, bronquitis crónica; tisis. Este producto lleva por nombre Obleas Florial, de Louis Georges, el cual viene anunciándose hace algún tiempo en los periódicos de Costa Rica. Suponemos que debe encontrarse en todas las farmacias de esta ciudad.

Visite
LA MINERVA

Suscrición

iniciada por la Cruz Roja Costarricense a favor de las clases necesitadas de Alemania

Cruz Roja Costarricense	₡1000.00
Guillermo Peters	500.00
O. J. Hubbe Sucs.	250.00
Conde de Tattenbach	100.00
Federico Witting	100.00
Sra. Ida Boutín de Ortuño	500.06
XX según recibo N° 1920	250.00
Don Mateo Francisch	₡ 20.00

Tipos de cambio

Nueva York	442	°/o
Londres	375	—
Paris	99	—
España	284	—
Italia	99	—
Suiza	385	—
Bélgica	92	—
Amsterdam	o. 38½	oro am.
Dólares sobre Berlin	448	o/o

San José, enero 18 de 1924

Incidente personal

Muy comentado ha sido el incidente personal que ocurrió anteayer en el Hotel Europa entre dos jóvenes de la sociedad.

Ayer se hablaba de duelos y padrinos.

UNITED IMPORT COMPANY
17 West 42 nd St.
New York
MOTOCICLETAS
"INDIAN"
Las mejores del mundo
Compre directamente a los manufactureros por mi medio
Todo detalle en mi oficina
Juan Fernández Morúa
Representante en Costa Rica

Lea nuestro diario de mañana

JABONERIA DE Jesús M. Castro V.
Jabones de primera calidad
Teléfono 100. Plaza Víquez. San José

Casa pequeña
Se necesita casa pequeña y en punto céntrico.
Informes en esta Administración

EMPRESA DE CAMIONES
SERVICIO
Guadalupe-Coronado
y viceversa
DE
Cruz Blanco M.
VIAJES ESPECIALES
para 15 ó 20 personas
IDA Y VUELTA
Trasteriba sus órdenes a Coronado
Teléfono Nº 4

CACAO ESPECIAL
De venta donde SARAVIA Hnos.
50S. vrs. Hotel Washington
Marca QH

EL DR. BERROCAL
avisa a su numerosa clientela que ha trasladado su oficina a la calle 7ª, 25 varas al S. del Teatro América.

LEA ESTE DIARIO

VERME-OL
MATA LAS LOMBRICES
Sabe a YERBABUENA
BOTICA ORIENTAL

Remate Voluntario

El sábado 19 de los corrientes a las 10 a. m. remataré al mejor postor y con la base de diez mil pesos oro americano la casa de propiedad de don Juan Marguirat situada en esta ciudad frente al Cuartel Buena Vista Calle 15 Sur entre las Avenidas Central y Segunda, contigua a la casa de don Franklin Jiménez y la de don Adolfo Osborne Mide 330 metros cuadrados de construcción y el terreno en que está ubicada la casa entre muros 780 metros cuadrados. Ambas medidas son aproximadas. El remate tendrá lugar en la misma casa que se remata a fin de que pueda examinarse previamente, pudiendo verse también todos los días de 9 a 11 y de 15 a 16 horas.

RICARDO MORA FERNANDEZ
Corredor Jurado.

CIGARRO PALMAREÑO MARCA
"VICTOR"
Búsquelo en la Agencia Central en el Mercado, lado oeste frente a la Carnicería Canossa. En este mismo lugar se encuentra la Agencia de los famosos cigarros "María" "Astorga" "Antillón" "Jovita Cordero" "Esquivel" y "Cortés". Picaduras y puros con tabaco únicamente de Palmares.
Tabacos en rama al por mayor y menor propios para cigarrillos y puros.
Haga una visita y consulta mis precios
Victor Manuel Hidalgo

Fallecimiento, funerales y entierro de don Jose Sacripanti

Decano de la colonia italiana en Costa Rica

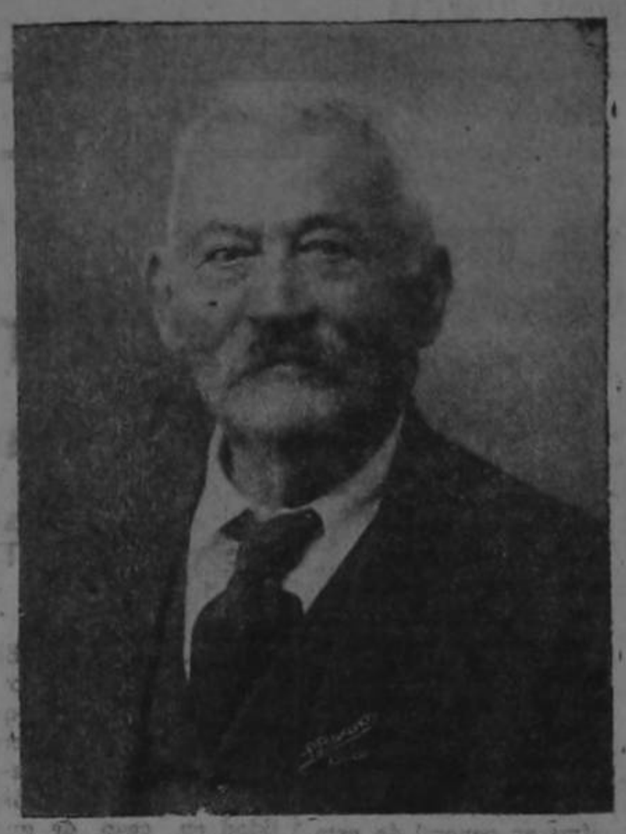

Fot. Sotillo

DON JOSE SACRIPANTI

Nota biográfica

Nació el Sr. Sacripanti Vergeli en Acona, Roma, (Italia,) el 29 de julio de 1847, siendo sus padres don Luis Sacripanti y doña María Vergili. Todavía muy joven arribó a nuestras playas, sirviendo de Mayordomo al Ilustrísimo Monseñor Bruschetti que venía a consagrar a Monseñor Thiel Prestó sus servicios al Sr. Bruschetti y encariñado con esta tierra, hubo de fijar aquí su residencia, adoptando a Costa Rica como su segunda patria.

En compañía de don Cayetano Benedictis fundó en aquella época el mejor hotel, al que le dieron el nombre de "Hotel Roma" que duró varios años.

Disuelta esta sociedad, el Sr. Sacripanti, se dedicó solo al negocio y por su propia cuenta estableció el "Hotel Europa", que fué durante muchos años el mejor de la República.

En la ciudad de Cartago se estableció con un almacén de abarrotes, que fué uno de los mejores de aquella ciudad.

En 1897 estableció en esta capital el Hotel Internacional que duró hasta 1907 en que se dedicó a la agricultura con bastante éxito.

Contrajo matrimonio el 15 de junio de 1886 con doña Marcelina Rodríguez, y en su hogar hubo los hijos siguientes: Luisa, Rafael, Carlos, Amadeo y Margarita.

Funerales y entierro

Los restos del señor Sacripanti permanecieron en su casa de habitación hasta las 4 p. m., hora en que fueron trasladados al templo del Carmen para la celebración del funeral que precedió al desfile hacia el Cementerio General.

Los más sobresalientes miembros de la Colonia italiana y numerosos amigos de esta capital, concurrieron a este acto y acompañaron luego los restos al Cementerio General.

Las coronas

Numerosas coronas fueron enviadas como póstumo recuerdo a la memoria del extinto, las cuales adornaron la carrosa fúnebre y cuya lista sentimos no dar en esta crónica, debido a la falta de espacio de que disponemos.

Nuestro pésame

Al consignar tan sensible noticia, enviamos nuestro pésame muy sentido a sus hijos señorita Luisa, don Rafael Sacripanti y su señora esposa doña Andreina Enkkart, (residentes en Italia) don Carlos Sacripanti y su señora esposa doña Beppina Rigoli, (residentes en Italia) don Amadeo y don Harry Miller y su Sra. esposa doña Margarita Sacripanti de Miller, el que hacemos extensivo al resto de la familia doliente.

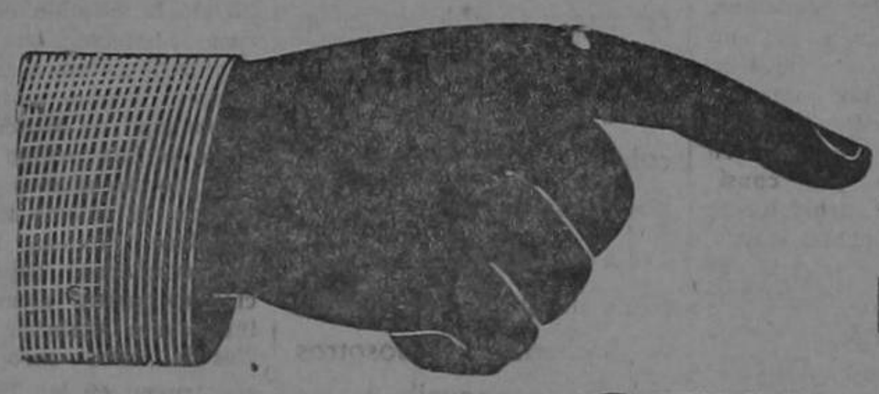

A Ud.
LE INTERESA SABER
QUE
LA POUPEE
ALMACEN Y TIENDA
DE
BEJOS M. YAMUNI
SE TRASLADO a su propio local en la
AVENIDA FERNANDEZ GUELL,
50 varas al Oeste de "La Proveedora"
en donde su estimable clientela encontrará muchas y variadas novedades, entre ellas
ZINC DE 26 GAUGE

Este documento es propiedad de la Biblioteca Nacional "Miguel Obregón Lizano" del Sistema Nacional de Bibliotecas del Ministerio de Cultura y Juventud, Costa Rica.

PERSONALES Y SOCIALES

A cargo de GUILLERMO TRISTAN

Natalicios

Hoy celebran la fecha de su natalicio el señor ex-Presidente de la República General don Juan Bautista Quirós, don Pablo Wille Luring y las señoritas Alida Pattoni Castro e Isabel Anderson Montealegre.

Fechas matrimoniales

Celebran hoy la fecha de su matrimonio don Jorge Aragón Ramírez y doña Elvira Espinach, (1916) don Manuel Fournier y doña Mercedes Jiménez, (1905) don Guillermo Herrera Orozco y doña Lía Piza Chamorro. (1919)

Recordatorios

Cumplen años hoy de haber fallecido, doña Cristina Guardia v. de Fernández (1907); don Enrique Carranza Fernández (1920) doña Hortensia Richimond de Ortiz (1919) y doña María de Jesús Taboada de Avellán 1885.

La boda Castillo Soto

Hemos recibido la esquela en la cual don Juan E. Soto y su señora esposa doña Herminia C. de Soto se sirven participarnos el próximo matrimonio de su hija la señorita Lilia con el señor don Gonzalo Castillo N.

En la misma esquela don Aquileo Castillo M padre de Gonzalo, nos hace la misma participación.

La ceremonia se llevará a cabo a las 20 horas del 26 de los corrientes en la casa de habitación de los padres de la novia en el Molino Victoria.

Damos las gracias por las esquelas recibidas y formulamos nuestros votos por la ventura de los jóvenes prometidos.

En mejoría

El estado de salud del señor ex-Presidente de la República don Rafael Yglesias ha continuado siendo bastante satisfactorio. Posiblemente en la semana próxima vuelva de nuevo a sus funciones en el Ferrocarril al Pacífico.

Del hogar Blanco Arata

Con el nombre de María del Socorro ha sido presentada a la pila bautismal, la primogénita de don Tito Blanco Solís y su señora esposa doña Rosa Arata Ruiz.

Publicaciones recibidas

Recibimos ayer la "Revista de Costa Rica, correspondiente al mes de enero.

Contiene el sumario siguiente:

"Maestros viejos y cosas viejas". Félix Mata Valle.

"Documentos para la Historia de Costa Rica". (Archivos de México.) F. Fernández del Castillo.

"Los Mamíferos de Costa Rica". A. v. Frantzius.

"Principales ríos de Costa Rica". Miguel Obregón L.

"El matrimonio y el divorcio". Alberto Brenes Córdoba.

"Los billetes sábanas". Ramón Zelaya.

Agradecemos el envío al Sr. Director don José Francisco Trejos.

La serenata de Alajuela en honor del Lic. Echandi

Los alajuelenses, que han recibido con marcadas simpatías al Lic. don Alberto Echandi y a su estimable familia, quienes pasarán en aquella ciudad la temporada del veraneo, obsequiarán con una serenata a tan distinguidos huéspedes el sábado próximo, para lo cual ya se hacen los preparativos del caso. Con tal motivo visitarán la Tierra del Erizo algunos admiradores del Lic. Echandi de ésta y otras ciudades.

Algunos otros festejos preparan los alajuelenses en honor del Lic. Echandi, quien, a su vez, está muy agradecido con las tantas demostraciones de afecto con que diariamente lo colman los vecinos de aquella hospitalaria ciudad que será, indudablemente, el lugar favorito de las familias de esta capital y otros lugares de la República, que desean pasar una temporada alegre fuera de sus respectivos hogares.

Con el censor de Teatros

Le llamamos la atención al señor Censor de Teatros respecto al abuso o falta de respeto de varias personas que llegan tarde a las funciones ocasionando con ello serias molestias a los concurrentes. Según el reglamento de espectáculos tal proceder es prohibido y como no se acata excitamos al sensor a fin de que proceda con la energía del caso, para poner término a este abuso.

Rudecindo Guardia
y
Eva de Guardia

hacen pública por este medio su eterna gratitud a todas las personas que les han expresado su condolencia por medio de ofrendas florales, tarjetas, telegramas y cartas con motivo del fallecimiento de su querida hija

Zoila Guardia de Volio

Bagaces 14 de enero de 1924

Natalicio de un Ex-Presidente

Fot. Hernández

GRAL. DON JUAN BAUTISTA QUIROS

Hoy celebra la fecha de su natalicio el señor General don Juan Bautista Quirós, ex Presidente de la República y actual Jefe de la Oficina del Control. El señor que es uno de los más prestigiados ciudadanos de la República, puede presentar una limpia hoja de servicios a la Patria, en diferentes ramos de la Administración Pública.

Nos es muy grato en el día de hoy enviar nuestro atento saludo al estimable caballero señor Quirós, para quien deseamos muchos años de vida al lado de su distinguida esposa e hijos.

Escandaloso atropello cometido en perjuicio de una señorita

El Mercado de esta ciudad convertido en madriguera de truhanes que le faltan al respeto a las gentes

Desde hace mucho tiempo hemos venido hablando de la conveniencia de sanear el Mercado de esta ciudad, el cual se encuentra convertido en una madriguera de truhanes, mendigos, mujeres de sospechosa conducta y niños vagabundos que allí se dan cita todos los días con perjuicio de compradores y vendedores. Da grima ver en aquel departamento estacionado a tanto individuo sano y fuerte, que bien podría dedicarse a las faenas agrícolas o a cualquier otra cosa.

La policía es la llamada a limpiar el Mercado de esa clase de gentes.

Por otro lado, las ventas de verduras en las calles deben evitarse, pues aparte de que son prohibidas, alteran el tráfico y perjudican a los comerciantes que pagan sus impuestos.

Las consecuencias de todas estas irregularidades las venimos notando diariamente.

Ayer por ejemplo, fue víctima de injurias y amenazas en el mercado de esta capital, una señorita hija del señor Cónsul General de El Salvador.

El lamentable hecho ocurrió como sigue: la señorita Corpeño iba acompañada de su respectiva sirvienta a hacer sus compras, cuando se le interpuso un individuo vendedor de plátanos, de los que se estacionan diariamente en aquel lugar, impidiéndole pasar. Y como la víctima de tal malacriança protestara de tal proceder, el hombre, aliado a otras mujeres, lanzó injurias y amenazas, que estuvieron a punto de convertirse en hechos.

Es de creer que haya sido una equivocación, pues no es posible que un hombre desconozca sus deberes en presencia de una señorita. El individuo de este atropello no es campesino. Nuestros campesinos tienen fama de ser comedidos en todo.

Repetimos que tal vez fue una equivocación porque las mujeres aliadas del hombre manifestaron que si la señorita fuera echandista la molerían a palos!..

Estos sucesos causan la más viva indignación y si la policía se cruza de brazos las consecuencias pueden ser graves.

Es necesario que el Director de Policía proceda a dictar medidas enérgicas a fin de acabar con todos estos abusos.

Para Guatemala

Próximamente debe salir de esta capital, con destino a Guatemala doña Andrea Jiménez de Huard. Le deseamos feliz viaje.

Enfermos

Ha continuado mejor don Neftalí Trejos.

—Guarda cama desde hace varios días doña Piedad Z. de Mendiola.

—La niñita Odette Charbonell, que estuvo enferma de cuidado, se encuentra mejor.

—Ha restablecido doña Natalia Morúa de Aguilar.

—La señorita Victoria Montes de Oca ha coutinuado mejor.

—La niñita Miriam, hija de don Rafael Castro Q. y doña Emilia Silva, ha continuado mejor.

Viajeros

—Para Alajuela, donde permanecerán varios meses en vía de convalecencia, deben salir hoy doña Emilia Güell de Centeno y su hijo Carlos María, quienes estuvieron enfermos en días pasados de algún cuidado.

—El sábado próximo deben llegar a la ciudad de Cartago el Dr. don José María Peralta, su señora esposa doña Celina Gutiérrez y su hijo José Rafael, quienes de regreso de Europa han debido permanecer en Limón varios días con motivo de la interrupción del tráfico.

—Doña Antonia de Acosta y su hija la señorita Marta, han salido para Cartago donde pasarán los meses del verano.

—Para San Ramón salió doña Celia de García Monge.

La Entente agonizante

Escrito expresamente para el Pan American News Service de Nueva York

por LUIS L. DE GUEVARA

(Servicio exclusivo del Diario del Comercio)

La Entente, la famosa Entente que en los días negros del conflicto se amasara con cadáveres, con lágrimas, con sangre, está a punto de romperse. Los aliados que lucharon contra las huestes alemanas en los campos de Flandes, comienzan a tomar sendas distintas para quizás convertirse en adversarios. El Tratado de Versalles, violado, escarnecido, carente de majestad, es un documento que arrastra en el espacio el vendabal de las pasiones desatadas por la guerra.

Francia, resuelta a proseguir en su férrea política, prepárase, desnuda la espada, a imponer nuevos castigos al ex-imperio derrotado. Se habla de tomar Hamburgo, de consolidar el poderío francés y en Rinelandia de reducir para siempre a la impotencia al enemigo.

Se acusa a Francia de militarista, se dice que Poincaré ejerce un absurdo imperialismo... Cierto, pero ¿se puede culpar a los franceses de sus actuales procederes? Todavía se contemplan vestigios de la horrible avalancha teutona. Vibran aún en los oídos los nombres de los muertos que, pronunciados con voz solemne en las escuelas, despertaban un coro de voces infantiles: «Mort pour la Patrie». No ha cesado de correr el llanto por las mejillas de las viudas, de las madres que perdieron hijos adorados... Y además, se tiene miedo al porvenir... Se teme una cruenta venganza por parte de Alemania.

Alemania, a su vez, se ve destrozada internamente. La tea incendiaria del bolsheviquismo amenaza... Hijos traidores anhelan segregar girones del sagrado suelo. Se padece hambre... Las botas de los invasores pesan... ¿Es acaso extraño que se evoquen las pasadas glorias, que se sueñe con el restablecimiento de un césar guerrero, que le jure odio eterno a la nación que oprime y se desgarra?

Inglaterra e Italia, con graves problemas económicos internos, se oponen a que Francia persista en arruinar a la República germana. Viva puede pagar sus deudas. Muerta aumentaría el caos continental. El divorcio interaliado, pues, se ve inminente.

Y la Casa Blanca, sabia, se conforma con hacer sugestiones. Lamenta, sí, los acontecimientos, dice que no aprueba la opresión de Alemania y que se opone a la vuelta del ex-Kaiser, pero no pasa de allí. Aconseja, no interviene. Francia y los norteamericanos enemigos de la Liga quitaron a Huhges los deseos de mezclarse en el caos... Si sucumbe Europa, que por lo menos sobreviva América.

Diciembre 20 de 1923.

Noticias de Centroamérica

Sonsonate, 16.

A "Diario del Comercio"

Ha causado muy buena impresión el nuevo plan de estudios para escuelas rurales.

—Nuestro estimado colega el Diario de Santa Ana apoya la iniciativa que editorialmente hicimos para la celebración del cuarto centenario de la fundación de esta ciudad.—HERALDO

—

Santa Ana, 16

Angel Morales violó a la menorcita María Salomé Domínguez.

El malhechor fue capturado.

—La Oficina de Ssnidad ha continuado examinando a dos profesores de instrucción pública como medida de higiene. DIARIO DE SANTAANA.

Dr. HERDOCIA
MEDICO Y CIRUJANO
de la Facultad de Medicina de París
Enfermedades de los
Ojos, Oidos, Nariz y Garganta
HORAS DE CONSULTA:
De 10 a 11.30 y de 2 a 4
Contiguo al Teatro Variedades

Abogacía y Notariado

Al frente del bufete del Licenciado don Francisco Ugalde Pérez continuarán sus hijos, Lic. Raúl Ugalde Gamboa pasante de abogado Manuel Isaac Ugalde Gamboa.

Teléfono 472 Apartado 88

Este documento es propiedad de la Biblioteca Nacional "Miguel Obregón Lizano" del Sistema Nacional de Bibliotecas del Ministerio de Cultura y Juventud, Costa Rica.

Fallecen dos personas desconocidas

A la llegada del tren del Pacifico, el 8 de los corrientes, falleció en la estación Central de esta ciudad, una mujer al parecer de unos 21 años de edad, quien venía enferma de bastante gravedad.

Según informes recogidos entre los pasajeros, la extinta tomó el tren en Río Grande procedente de San Ramón para dirigirse a esta capital e ingresar al Hospital de San Juan de Dios.

Los informes recogidos dicen que la difunta se llamó Ramona Jiménez, pero no se logró obtener las demás generales de ley.

—

En la Casa de Huéspedes de María Cascante falleció otra persona desconocida. Se trata de un hombre como de unos 53 años, que hacía pocos días había ingresado como huésped y que dijo llamarse Florencio Núñez, vecino de esta capital. No se saben tampoco las generales de ley.

El casillero para la Oficina de Correos de Puntarenas

En el vapor Toloa llegó a Limón el casillero para la Oficina de Correos de Puntarenas, el cual fue construído por la Casa Yale de los Estados Unidos y cuesta ₡ 10.000.

Es del mismo estilo del casillero de esta ciudad y consta de 300 apartados.

Teatró Olimpia

Esta noche y en ambas tandas, será exhibida la preciosa cinta de alto fin moral, CAMINO DE ESPINAS bella interpretación de la colosal artista Lete Newman, y que forma parte del grupo de películas que serán pasadas en la pantalla de este teatro, en ambas tandas, a precios populares, 0.25 toda entrada.

No deje de admirar estas bellas producciones de arte exquisito europeo que a no dudarlo son lo mejor visto últimamente en este país.

El asunto de los Inspectores de tráfico es más importante de lo que parece

En la última sesión municipal los señores ediles se llevaron más de una hora larga discutiendo el asunto de los inspectores de tráfico. El señor Smith hizo observaciones muy atinadas y el regidor Pochet defendió con calor la tesis de mantener esa plaza.

La necesidad de que una persona competente, como el actual Inspector señor Iglesias, controle el buen estado de los vehículos, evite velocidades escandalosas con sus peligros, ordene las paradas de autos y coches en las estaciones, es de indiscutible conveniencia.

Nada se sacaría con tener un enorme tren de inspectores. Lo que debe hacerse es procurar que la policía ayude al Inspector a quien se debe investir con carácter policiaco y dotarlo de un buen sueldo, pues con un sueldo ridículo nadie se compromete a tal cometido y menos un experto.

Para el desempeño de la Inspección la persona señalada es el joven Yglesias, mecánico competente en todo el ramo y persona juiciosa.

Teatro Adela

Continúa El Misterio de los Diamantes, cuyos primeros episodios fueron ovacionados anoche

Hoy a las 8 y media se pasarán los episodios 4 5 y 6 de la estupenda serie que se estreno anoche con gran éxito: El Misterio de los Diamantes.

Una sucesión de aventuras terribles crímenes, intrigas y grandes sensaciones causadas por el robo de un diamante de gran valor que adornaba el cuello de un Dios del templo de Budha. Los episodios de esta noche son de gran interés y terribles emociones.

A las 7 empieza El Conde de Monte Cristo, reproducción de una casa americana, interpretando la inmortal obra de Dumas padre, solamente en dos noches, con escenas históricas de mucho interés.

Teatro Moderno

Viernes 18 de enero

A las 7 p. m.

HIJOS AJENOS

Drama exquisito, hondamente conmovedor

A las 8.30 p. m.

La gran pelicula Paramount

Homicidio

Tomás Meihgam. Leatrice Joy

TEATRO VARIEDADES

Viernes 18 de enero

A las 7 p. m.

El Nuevo Servidor

Comedia en 1 acto de los Quintero

A las 8 y 30.

Gran Suceso

La sublime comedia en 3 actos de Henry Berstein

El Ladrón

SABADO

La mala Ley

TEATRO OLIMPIA

Viernes 18 de enero

A las 7 a. m. y a las 8 y 30 p. m.

La preciosa cinta en 6 partes

Camino de Espinas

Interpretación de Lotte Newmann en ambas tandas.

a 0 25 entrada por tanda

Teatro Moderno

Atendiendo la súplica de muchas familias se repri sará Homicidio, uno de los mayores éxitos de la temporada

Esta noche a las 8 y media se reprisará este drama número uno que tanta sensación produjo en la noche de su extreno. Hermosísimo ejemplo de lo que significa la vida que se vive superficialmente, sin alma, sin amor para nadie ni para nada. Si en la vida real triunfara siempre siempre la Justicia como sucede en este drama soberbio, as cosas caminarian de muy distinta manera y habria menos sufrimientos en el mundo.

A las 7 reprise de Hijos Ajenos uno de los dramas sociales más delicados y de argumento esencialmente moralizador.

Domingo La Esmeralda Tentadora.

LEA ESTE PERIODICO

Teatro ADELA

Viernes 18 de enero

A la 7 p. m.

Primera parte de la maravillosa serie en dos partes

EL CONDE de Montecristo

pelicula americana

A las 8.30 p. m.

Episodios 4, 5 y 6 de la serie sensacional

El Misterio DE LOS Diamantes

Teatro América

Sábado 19 de enero

Ultimas funciones de la eximia tonadillera y bailarina clasica

Amparito Guillot

Uno de los espectaculos mas notables venidos al país

Entrada ₡ 1-00

Grecia

Melcochas danzantes

El domingo 13 de enero a las 5 p. m. salimos con rumbo al beneficio de don Adolfo Peralta a unas melcochas danzantes. Integraron el grupo la señora doña Inés B. de Cortés y las señoritas Adilia y Adelita Arias, María Luisa y Nelly Peralta, Natalia y Otilia Rojas, señoritas Rucavado, María y Mercedes Aguilar, Lilly y Amalia Kopper, Irma Vega K., Tina y Lolita Muñoz, Amada Solís, Olga Barquero, Carmen Quirós, Miriam y Ruth Chaverri, Marina y Consuelo Dodero, Angela Castro, Dora Rucavado, Elena Valverde, Lidia Alfaro, Clemencia Padilla, Celia Bolaños, Virginia Gómez, Lila y Herlinda Hidalgo y otras que nos fue imposible recordar.

Caballeros: Gustavo Aguilar, Otto Kopper, Federico Berthold, J. Gregorio, Alvaro y Carlos Manuel Rojas, Jacobo y Rogelio Bolaños, Nautilio y Ricardo Arias, Victor, Arnoldo y Otto E. Kopper, Leonel Ocampo, Elías Bolaños, Ernesto Soto, Gorgonio Muñoz, Victor Manuel y Fito Peralta, Alfonso Rodríguez, Tito Dodero, Rodrigo Gómez, Carlos Aguilar, Paco Cruz Fernando Padilla h., Fernando Bolaños, Jorge Carvajal, Máximo Bolaños y Enrique Vega.

CORRESPONSAL.

LA Sastreria de Montero

Ha sido trasladada al local nuevo de los señores

González Lahamann

150 varas al Norte del almacén de Steinvorth, donde se atiende siempre con esmero a su distinguida clientela.

Northern Railway Company

SERVICIO DE TRENES

Se pone en conocimiento del público que el jueves próximo, 17 del mes en curso, quedará restablecido todo el servicio de trenes regulares entre Alajuela y Peralta. Los Agentes de puntos entre dichas estaciones tienen instrucciones para recibir desde el miércoles próximo, carga de y para Peralta y estaciones al Oeste.

El sábado próximo 19 de enero quedará restablecido el servicio de tráfico directo entre Alajuela y Puerto Limón y los Agentes tienen órdenes de recibir el viernes próximo carga para todas las estaciones.

La Empresa está preparada para trasportar rápidamente el café y las importaciones.

G. P. CHITTENDEN
Administrador.

San José, enero 14 de 1924.

MARMOLERIA de ANTONIO PORTUGUEZ S.

Ofrece trabajos en mármol, granito bronce, y una existencia de estatuas, macetas, etc.—Agente Representante la famosa casa del Profesor Froli, de Carara, Italia.—Importa las obras directamente, por contrato o por módica comisión.

Avenida 10, Oeste=Las Pilas Calle del Cementerio.

Un placer en cada trago
COGÑAC MARLIVE
Pídalo en las principales cantinas

CLORO-ANEMIA

PILDORAS Y JARABE BLANCARD

IODURO de HIERRO INALTERABLE

ESCRÓFULAS, DEBILIDADES
COLORES PÁLIDOS
LINFATISMO, RAQUITISMO

BLANCARD, 64, Rue de La Rochefoucauld PARIS

APROBACIÓN DE LA ACADEMIA DE MEDICINA DE PARIS

DEBILIDAD, NEURASTENIA
CONSUNCION, CLOROSIS
CONVALECENCIA

MARCA

ANEMIA

VINO Y JARABE

Deschiens a la Hemoglobina

Los Médicos proclaman que este Hierro vital de la Sangre es muy superior á la carne cruda, á los ferruginosos, etc. — Da salud y fuerza. — PARIS.

VALDA

UNA PASTILLA VALDA EN LA BOCA

ES UNA GARANTIA DE PRESERVACION de las afecciones de la Garganta, Corizas, Ronqueras, Resfriados, Bronquitis, etc.

ES LA DESAPARICION INSTANTANEA de la sofocación, accesos de Asma, etc.

ES LA RAPIDA CURACION de todas las enfermedades del pecho

ADVERTENCIA IMPORTANTÍSIMA

PEDIR, EXIGIR en todas las farmacias

LAS LEGITIMAS PASTILLAS VALDA que son ÚNICAMENTE las que se venden en CAJAS con el nombre

VALDA

en la tapa.

SE VENDEN en todas las farmacias y droguerias

VALDA

Este documento es propiedad de la Biblioteca Nacional "Miguel Obregón Lizano" del Sistema Nacional de Bibliotecas del Ministerio de Cultura y Juventud, Costa Rica.